青島大新民報

（內）華北政務委員會情報局登記證京字第號

中華民國三十二年三月廿四日 星期三 青島大新民報 第一七一七號 第一頁

郵政登記認為第三類新聞紙類

發行所 青島特別市山東路六號 青島大新民報社
發行人 孫天錫
報費 每份八分 每月二元五角 郵費三角
廣告費 每行一次 一元五角
各部電話 社長室二三二二八 編輯局二三二二四 營業局二三〇〇〇 印務局二六〇〇 傳達處二二二二
東京支社 京橋區西七ノ二 大阪支局 天王寺區八四五三

天皇陛下賜謁

巴哈莫行政長官一行

蒙賜勳章全緬甸感激

（東京中華電）廿八日入京以來受皇室日本官民款待之新生緬甸建設者、緬甸行政府長官巴哈莫氏、與米亞內務長官、台蒙財務長官、昂桑防衛軍司令官、二十三日進宮、謁見天皇陛下、恭表敬意、是日晨巴哈莫長官著緬甸正服佩勳一等旭日大綬章、威儀嚴肅、與兩長官司令官等乘汽車四輛、午前十時五分自驛布迎賓館出發、抜下門入宮、至內西溜間、天皇陛下午前十時半、由皇族侍從長、蓮沼侍從武官長侍候、在鳳凰間召見、由松平式部長官介紹之、賜巴哈莫長官、握手懇激之巴哈莫長官、以流暢法語恭述訪日表示敬意。天皇陛下賜以優渥之言及款待、繼巴哈莫長官介紹米亞台蒙兩長官、昂桑司令官、亦順次賜謁、並賜予握手、巴哈莫長官與陛下御前行禮後、即恐懼由宮中退出云。

（仰光中華電）現滯東京之巴哈莫緬甸行政長官、由日本皇室以南方現地人從政以來、顯著功績、特賜勳章、米亞內務、台蒙財務兩長官、昂桑少將亦均蒙榮賞、緬甸行政府一般緬甸人聞訊、深爲感激、對於日本皇室之渥厚、表示深切感謝之念、巴哈莫夫人、米亞夫人、台蒙夫人恐懼之餘、談話如次：

各人受此光榮、必粉骨碎身努力建設、以副日本之期待云。

（東京中華電）緬甸行政府巴哈莫長官一行、二十二日午後二時於首相官邸、作訪問東條首相之來訪察喧、並作種種懇談後、同三時半辭去云。

展開新政治力

政黨統合邁進建設

（仰光中華電）去年八月緬甸黨主藏爲現內務部長官培金米亞辛愛沙黨以巴哈莫行政長官爲黨主、黨員三十萬人、與米約奇黨合同、故緬甸已權立事之塔金黨及明愛沙黨及米約奇黨合同以巴哈莫行政長官爲會長之多巴馬辛愛沙協會已成立、邁來該協會作爲新生緬甸建設推進中核團體、展開新政治力結集活動、合同前塔金黨黨員約三四十萬、一方其正統派行政府誕生時、緬甸最大政黨之塔金黨及明愛沙黨及米約奇黨合同、故緬甸已權立事國一致態勢、勿論此三大政黨、以外尚有協合黨獨立黨等政黨、此均不成問題、英國爲便利統治、組織小政黨多數、使緬甸人內部抗爭激化、期失反英思想爲方針、此次戰前緬甸政界全爲英國之奸策所左右、此就議會分野觀之已明瞭、一九三七年、英國以緬甸統治法設置緬甸上下兩院、其上院全議員係官選、再觀下院議員百三十人議席分配、緬甸人代表九十一、加倫人代表十二、印度人代表八安格洛緬甸之代表二、歐洲人代表三、仰光大學代表一、緬甸商業會議所代表一、印度商業會議所代表一、中國商業會議所代表歐洲人五、中國商業會議所代表一、仰光貿易業者組盟代表歐洲人一、印度人顧氏金融機關代表一、印度勞働代表一、緬甸勞働代表一、即形式上緬甸人議員占絕對多數、決意未能圓滑、其緬甸人議員所屬各政黨、又常時對立、巴哈莫長官一九三七年緬甸最初帶首相印綬時之議會狀勢、巴哈莫黨及與黨有共計五十名議員、反對黨聯合黨有四十五議席、決議權爲歐洲人議員九名所完全掌握、對此欺瞞的議會政治不滿之巴哈莫首相掛冠後、斷乎着手議會政治廢止運動在民間有絕大勢力、在議會僅占三議席之塔金黨、展開同樣運動、此運動擴大至一般的反英運動、如斯情勢大東亞戰爭勃發後、日軍進駐緬甸、新緬甸建設以急速步調而展開、政黨之歷史的合同、于是實現云。

江北蘇淮區兩作戰

蔣軍喪失六萬餘衆

日軍春季進攻綜合戰果

（東京中華電）日大本營發表（三月二十三日十七時）中國方面帝國陸軍部隊、自二月中旬在湖北省洞庭湖北方及江蘇省蘇淮地區作戰中、至三月中旬、大概完了此次作戰矣。

（一）在洞庭湖北方地區重慶江北挺進軍及第百八師、並王勁哉軍等、捕捉潰滅、以後該地區皇軍駐兵下、治安急速恢復中。

（二）在蘇淮地區覆滅重慶第八十九軍及共產新四軍根據地目下正在掃蕩殘敵中。

（三）至現在判明兩地域綜合戰果如次。

（甲）對我方投降歸順者、軍長王勁哉、挺進軍代理司令金亦吾以下二萬六千五百名。

（乙）與以敵軍損害、遺棄死體一萬五百具、俘虜約二萬五千三百名。

（丙）主要鹵獲品、各種火砲百八十六門、重輕機關銃五百三架、步銃一萬二千六百九十枝、各種子彈四十萬一千粒、馬匹八百二十七頭。

（丁）我方損害戰死百九十二名。

雄渾無比山嶽作戰

擊破重慶防衛天然要塞

毅然布陣使蔣介石震撼

滇戰線

（雲南前線中華電）南方戰線雲南最前線、高黎貢山頂積雪七尺餘寒風刺骨、海拔四千米達之高山、蜿蜒數百哩、高黎貢山脈之突破爲此次雲南作戰中具有最重要意義之雄渾無比山岳作戰、故突破此高黎貢山脈之日軍、其勞苦實難以言語形容、該地區爲喜馬拉雅山系山嶺向南方延長、於龍川江、怒江二大河川間、走南北、高黎貢山脈、與怒江形成昆明、重慶之天然防塞者也、因是日軍達到此山頂、使蔣介石震撼、對重慶無異致命威脅。由山麓小鎮到易高黎貢多無儼如刀削之險峻山形、此高達四千米左右駭屆山街、十分之七爲白雪所蔽此次作戰日軍部隊進擊之冷水溝道路非常急峻、且百八十華里之長、鏈路面鋪裝碎石、通路從狹隘、而且迂迴曲折而到山頂、又東方斜面更一層急峻道路、延長至怒江線、渡怒江前方未完成之汽車公路向昆明達到。

當四日軍進擊面積度急衝之重慶軍、在山中到處構築強固陣地、迫擊砲曲射砲等掩護陣地、開掘機關鎗白米運、交通壕如網、可以窺見、敵軍如何對此線死守傾注全力、日軍攻略此堅陣時、有以手溜彈突入敵要塞之勇士、又攻略山頂近接敵兵合澼戰時有奪取敵機關鎗挺身掃射內部之勇士、山頂附近之坂路處呈急峻、最後完成五百米達四十五度以上傾斜、而對此難路克服之勇士〇〇部隊長、其部下勞苦非常懸激、立於山頂東望、眼下怒江本流呈銀色、其後方有不劣高黎貢山脈、怒山山脈儼然高聳、可言蔣尼已兩之阿衛警斯逦戰作戰完畢、高黎貢山頂怒江岸毅然布陣、日軍將兵意氣已有氣吞重慶之概云。

棄屍俘虜四千

江南

（漢口中華電）先此湖北第六戰區及王勁哉軍殲滅戰下、意氣軒昂之日華中軍、作楔形深衝敵陣、迫抵長沙常德咽喉、此次於江南進攻作戰、自八日至二十日、綜合戰果如左（除十七日以降敵反攻損害）敵遺棄屍二千七百八十、俘虜千百十、鹵獲品步兵砲三、迫擊砲十四、重輕機關鎗五十二、步鎗千三百六十一、及其他各種兵器多數。

擊滅重慶戰節節進展

完成進攻內地確乎態勢

（四）

鄂省要地 制壓意義

對第六、第九兩戰區日軍春季攻進作戰之概要既如上述、澈底擊摧敵戰力之戰果、此次作戰已將湖北省江北一帶完全肅正、樹立進攻根地、重慶殲滅確乎步驟之戰略的意義極大。即此次作戰已歸日軍掌中之湖北省長江北岸一帶、位於爲日軍最前線之宜昌、岳州、漢口中間、從前他地區之直接確保、其意味在右三地區間緊密連繫之確立、又日軍宜昌、沙市、岳州間長江制壓完成、日軍對在華美空軍長江警戒陣整備、同時更進一步有使開通宜昌、漢口間全水路可能、而在長江上流之完全水上大兵站線如果完成、則宜昌以西腹地亦可駐屯大部隊、一舉向迫重慶之大進攻作戰、亦可期待。

渝包圍態勢 已成完璧

二月十六日未明、在廣東省雷州半島奇襲上陸之華南日軍新銳部隊、同日午前十時三十分攻略雷州、次對在廣州灣周邊地區蠢擾之重慶軍加以猛攻、十九日午前二時將其據點逐漸完全佔領、更在法國諒解之下、二十一日陸海軍協同進駐廣州灣法租借地、與華中一帶春期進行作戰同時開始之華南軍新行動已使日軍重慶包圍勢態臻於完璧、同時又阻止重慶軍對廣州灣策動於未然、其意義極深、因大東亞戰爭而喪失香港輸送路之重慶、只有廣州灣乃至其周邊地區之唯一密輸送路、偷過日軍之對岸封鎖線、在雷州半島卸下之密輸物資、經由小輸送路而流入廣東省、石城、廣西省、鬱林、橫縣、潯州、武川、柳州等、此次雷州半島被攻略、此方面日軍對重慶封鎖陣益形強化、於是重慶密輸補給路途完全遮斷、其次重慶企圖廣州灣武力奪回頭由薛岳麾下第九戰區選拔兵力、開往廣南國、增強張發奎軍編成廣州灣攻略特別兵團、以張發奎任前敵司令、其有力部隊有漸次南下之態勢、惟日軍積極行動、將其企圖完全粉碎、得以保持廣州灣確立安全、一方華南軍隨時進攻腹地之基礎、日軍進駐廣州灣後、重慶狼狽之餘逐發言保留、關於廣州灣出於自由行動權利、自棄的言詞、此言無異自行暴露其陰謀、及其深刻驚駭與苦惱、雷州半島被攻略後、海南島飛機之補給線完全被遮斷、亦爲極大收穫。

活潑展開 空中擊滅戰

日陸軍航空隊與地上擊滅戰相呼應、而繼續活躍、以期在華美空軍及重慶空軍之殲滅、去年九月以降迄至十二月末日、中國方面陸軍航空部隊所予在華美空軍損害僅實六十三架、不確實六架、共計達六十九、使敵必死增強企圖化爲水泡、又入本年日陸軍航空部隊、逐日連日出擊、或在敵航空基地搜索殘存飛機、將其擊破起火、或出擊敵地上軍事要衝所在、炸毀軍事施設等加以多大損害、本年一月以降日陸軍機出擊狀況如左：

對敵航空基地攻擊

一月一日贛州、四日桂林、十六日雲南站飛機場、（擊墜三架擊破地上十架）二月七日安康、八日桂林、衡陽、九日桂林、柳州、零陵、十一日桂林云。

對敵軍事施設攻擊

一月二日永安、四日韶關、梁昌、五日韶關、二十六日贛縣、二十七日河源、三十日贛州、十二日、佛岡、清遠、四會、肇慶、二十四日梁山、蕉嶺、佛岡、三十一日清遠、惠州。

二月一日清遠、三日老河口、五日鴻縣、九日藏氏、老河口二十七日桂林、柳州、零陵、遂溪。

對敵輸送船團攻擊

二月八日長江上流三斗坪及巴東附近、發見航行中敵輸送船團、加以猛炸、擊沉十二艘。

中華炸、或將長江上敵舟艇擊沉日出動、或對敗走之敵以巨彈地上作戰陸軍機協力、此次華中進攻作戰、陸軍航空部隊連猛炸、將敵之退路遮斷、對王勁哉軍之堅固近代的要塞陣地由空援助地上部隊進擊等。

汪主席抵廣州

視察參戰後粵省政情

（廣州中華電）國民政府汪主席、爲視察參戰後粵省之政情、乃於二十二日十六時由至路抵此、當於多數中日要員歡迎中赴汪公館休息、旋於十七時訪問日華南派遣軍最高指揮官、該最高指揮官於十八點往汪公館答訪、並於晚十九點假偕行社（日本軍人俱樂部）設宴招待汪主席云。

日華南軍供給

國府軍軍需品

（廣州中華電）日華南派遣軍藉汪主席參戰後最初作廣東訪問之機會、爲育成中國軍隊強化起見、此次提新作兵器、馬匹、被服等向中國供給：兵器、克式山砲、同彈藥、同馱馬具、七、九釐重機關槍、七、九釐輕機關槍、七、九釐實彈若干多數。馬九、軍用馬〇〇頭、被服、夏衣冬服衣各〇〇套。

華北華中

經濟連繫

津島開發總裁談

（北京中華電）華北開發公司津島總裁、前此赴南京上海視察、並與華中方面當局懇談後、業於二十日返抵此間、於二十二日特就華北華中經濟緊密連繫之必要性、發表談話、略謂、今後華中之經濟動向、所予華北方面經濟之影響、將日趨重大、故吾人此次爲謀兩地區經濟連繫、曾親赴華中聽取該方面當局之意見、於國府方面、已與汪主席、周財政部長、陳上海市長等及經濟界之周作民、唐壽民、吳蘊齋等氏舉行懇談、汪主席對華北之經濟狀況頗爲明瞭、並對華北經濟建設之順利進展、極表滿意、上海經濟界人士、對日方之新方針、頗爲稱讚、且率先表明協力之意向、隨撤廢華中物資移動之限制、同時設立全國商業統制總會、因此華中物資問題、已有圓滿解決之望、此項組織、影響於華北經濟者亦復不少、故假擬於天津設立統制會之分部、無此分會之設、則

渝大學生

前途暗澹

（廣州中華電）據重慶來電稱、美國一流雜誌達伊悉斯特之中國特派員報稱、重慶治下學生頹現貧窮情況、書籍等物設備欠缺、且緊亂無章、攻讀之

人力物力不足

建設西北乃棹上計劃

重慶亦承認實現困難

（北京中華電）敗戰重慶惟爲最後命脈之西北路線、依重慶政權必死中央化工作、且於政治軍事經濟、皆着標榜抗戰培養基地、據最近情報、傳重慶政權竭力從事鐵道及國道建設如次、國於由隴海鐵路終點寶雞至天水之輕便鐵道及寶雞至天水將鐵道延長至蘭州、經天水結、同時建設西北地區陝西兩連結、同時建設西北鐵道、建設必要木材、由各地方集中於主要地點、由甘肅省水利林牧公司合資、於二月下旬新設西北鐵道建設材木總署、西北公路工務局長後爲勸鐵路建設、軍需製鐵事業現止順調發展、輕便鐵道路軌業已製造、將其聯絡天水、資銅、而達西北、惟以資材不足、勞力不足、頗感困難、重慶當局亦承認該鐵道完成至速亦須在來年、天水寶雞間輕便鐵路之施設、尚且如此困難、聯絡甘肅、新疆、與河南陝西、以通成都、重慶之西北鐵道計畫、完全爲桌上計畫、天水成都間之汽車路天成線、蘭州、臨潭、岷縣、階州、廣元、成都、重慶間、及成都、蘭州、天水、徽州、漢中、西安間之二大國道線計畫、亦因資材及勞力不足、實現困難云云。

前線渝軍如惡鬼

無辜民衆遭受塗炭

（雲南前線中華電）重慶所呼號之緬甸奪回作戰之戰勢、雲南方面中央軍之暴虐及無幸抗戰、使無辜民衆受難情形、已因此次作戰俘虜之言、及現地良民之訴苦而暴露、以下爲暴戾之實例：

（一）此次擊滅戰開始以前、恐日軍進攻之中央軍、於曲石街、瓦甸方面驅使一日六十二人人夫、二個月之久構築陣地、對於彼等不與不給工錢、且不發食糧、有逃亡傾向者、即予虐殺、一將校以休憩過久而毆打一七十歲老人、又因手表毀壞、向人夫強索百元罰金。

（二）該方面中央軍俾銀士官被月給四十元、其中扣去食費三十元、僅餘五、六元云。

在沿暴落之雲南、不過草鞋二、三雙之代價、因之彼等乃作掠奪生活、嚴禁往民交易、將軍需物資提高五市價五成、而獨占利益、犯禁即予槍殺、斷工作、糧價暴高、居爲奇貨、以高價售與、而殺良民實血。

（三）彼等強制徵用以補軍隊不足、以年齡十七歲至四十歲之男子爲壯丁、由鄉鎮徵用之、往民間頗有恐避徵兵之傾向、甲地者逃往乙地、乙地者逃往內地、被軍隊徵往者中亦多逃亡者、當局爲防止計、某地如有逃兵、即將任民財產沒收、臨之以嚴罰、逃兵仍然日增無限接續云。

計劃對越擾亂工作

（河內中華電）關於法國在華擁金之放棄、及日軍進駐廣州灣、日越協定成立後現實下、重慶對法態度已漸絕望與重慶圖謀係事實上已漸絕望於滇越國境、重慶方面對越之擾亂工作、漸次活潑化、據廣西省方面情報、最近重慶政權遣南工作機關、以自越南逃亡之共產黨員越人阮海臣爲首居、在越南政府名義下、於重慶設置特務機關本部、此次於柳州關係繁迫化之情勢下、於柳州開設該機關幹部養成所、實施交通學生三百名、電信學生二百名之軍事教育、作爲國境方面思想擾亂工作隊、計劃隨時侵入越領云。

充滿慶祝氣象

首都準備還都紀念典禮

（南京中華電）中日關係新展開、中國參戰後、中國民衆已雲百年之污辱在青天白日旗之下、努力新中國之復興及東亞之保衛三月卅日國府還都三週年紀念日、首都南京將舉行慶祝行事、廿一日曾仲鳴遺體紀念日、林宣傳部長曾作紀念廣播、廿二日午後十時、周南京市長以「還都三週年與吾人之決意」爲題廣播、促參戰下首都市民之奮起、繼廿四日將外交部長以「還都三週年及世界情勢」爲題廣播、全國民時局認識一新、是日南京巡迴電影、紙芝居、電光新聞、宣揚還都以來國府之偉大治績、激發國民參戰意識、強調中日提攜緊密不久日滿兩國青少年團文化使節團東寶舞蹈團來寧、首都南京慶祝氣象益達高潮云。

（三十一日）招待來賓遊園會、青少年團參拜中山陵、及其他各處、并開三國代表大會云會、中日滿三國首腦交歡廣播講演。

昂揚國民意識

宣傳部規定慶祝日程

（南京中華電）本月三十日爲國府還都三週年紀念日、宣傳部業將慶祝日程分別規定、且因係國府參戰之後首次還都紀念日、故於紀念週間、將舉行各種盛大紀念行事、以昂揚全國國民之戰時意識、并決向民衆擴大宣傳國府還都以來推進之復興中國意義、至慶祝日程、自二十四日至二十六日爲前奏期間、三十日還都三周年紀念當日、慶祝之熱烈情況、將達最高潮、而於三十一日閱兵及觀艦典禮、青少年團防護演習及斋火大會、慶祝音樂完畢、並誌慶祝日程如下：

（二十四日）巡迴電影街頭宣傳、要人廣播演講開始。

（二十七日）中日親善之夜（由中華電影公司及日東寶舞蹈代表參加）。

（二十九日）檢閱中日滿三國青少年團、汪主席、日重光大使、滿呂大使（及市內遊行）

卅日國府舉行慶祝民衆大會、國府招待軸心國使節、汪主席

華北躍進

展覽會

向日內地介紹

（南京中華電）日興亞同盟及興亞協會、爲將華北躍進情況向日本廣爲介紹起見、特於大東亞省、情報局、大政翼贊會等之援助下、決在日本內地各主要都市舉行華北躍進展覽會、該會將以本月三十日國府還都三周年紀念日爲中心、在東京大阪同時舉行、預定展覽一周後、巡迴展覽分在各主要都市巡迴展覽、開內容頗爲豐富、主要者有華北政委會新民會等之建設事業、及華北之文化及治安等、又在東京、大阪、名古屋、福岡、仙台等五都市舉行展覽時、並將邀集精通參戰中國情況之各界名士、召開新中國座談會、此外與亞同盟將舉行中國情況演講會云。

宣傳講習會

舉行開學禮

（北京中華電）華北政務委員會情報局、以當此參戰時下、傳播國民徹底擊滅英美宣傳、爲謀主華北報道陣容、統一宣傳體制、乃遴選取得戰時宣傳工作能手、特主辦華北宣傳人員講習會、已定於二十三日上午九點、在北京中華新聞學院行開學典禮、參加者爲華北各省市宣傳機關係人員、及各新聞社重主要雜誌社代表約三十餘名、而由情報局長及關係各方面擔當講授戰時宣傳方針、及現代宣識、二十三日上午九點正式舉行開學典禮時、政委會政務廳長張仲直氏、及華北軍加藤報道部長、均將親臨致訓、此外並邀請各界名流作特別講演云。

總非爲實施華北物資配給統制者、總之、今後華北華中、必須以有無相通之方針、而作更進一步之緊密連繫、華北之開發工作、亦本此方針、華中建設得以緊密聯絡云云。

在雲南前線與敵軍對峙之日軍先鋒隊（陸軍省檢閱記）

虞美人

帚羽著・許溥繪

第十七章 飄蕩蕩的幽靈（9）

婉蘭聽了這句話、心裡又像是受了一針似的、同時更難受起來了、向南廳房中偷覷了一眼、見那屋的窗帷沒有遮擋着、房裡明亮的燈光輝耀着那些華貴的陳設、那裡有穿着濃白西服的張嘯潮的半身、不知是在作什麼呢。梁媽又悄悄拉了她的手一下、彷彿提醒她似的說：「少爺是因爲您給打了幾大的電話、才回來的、現在那屋裡又沒有客、少爺一定正等着您呢、您不去看看嗎？」婉蘭本來也把腳步略停了一下、但這時她的心實在是紊亂不堪、就身不由己地、迷迷胡胡似的走到了正院裡、聽院子裡也有人笑嚷招呼着說：「少奶奶回來了！」她定了定神才看出是素香、賈媽等人、太太、姨太太、西院的那位二姨太太、跟曉波都坐着椅子、乘涼、賞花、吃西瓜、談閒話呢。見她來了個個都面帶着親敵的笑色招呼着她、她也笑着、過去、僕婦趕緊搬藤椅請她坐、康媽又拿來了細瓷的碟子、裡面放着一牙兒綠皮、紅瓤、小子兒的冰鎮西瓜、並放着一把銀制刀子、太太卻給攔住、說：「剛從外面回來、一肚子心火、可別就吃這太涼的東西！吃了可不好！少奶奶！你坐下先歇一會、要不然你先回屋換衣裳去、我叫人給你沏一壺碧螺春來、你待會到院裡來再吃吧！」

一婉蘭就立時站了起來、陪笑着說：「對啦！我先換衣裳去。」她就走往自己的屋裡去、心裡想着、「蘇瑞婷要我孩子都沒在院中、可見她們還是弄不到一起、真沒有人同情她、她真是孤立的、而我、到外面去了半天、回來連個人問問我上那兒去了都沒有、這樣的家庭可也不能算是不自由、不能與是壓抑着我的生命！」她走進了屋、一看見了林、她就覺着眼前又發黑、頭就發暈、沒等着換衣裳、她就把身子向床上一倒、梁媽隨着走進來、悄悄地由席底下抽出來個東西、說：「這兒有您的兩封信！」她起來一翻身、接過來一看、一封是由蘇州來的、梁媽慈給她的回信、信裡只是些勸慰她的話、並且說：「如果你在那家庭裡實在不能相處、你就趕快設法到蘇州來、我們這裡有幽靜的房屋能夠消解你的痛苦」這一個是張嘯潮的親筆、今天他就回到一這信是張嘯潮的親筆、今天他送來這封信、今天他就回到他送來這封信、可見他有這封信、解決的法子已經有了、於是家裡來了、可見他有這封信、她藏信的時候、她藏好了、聽一心鬱院中的人談什麼話、聽了半天、卻聽張曉波說：「青島在這個時候可真好極啦！那兒不像北京這麼熱、海水浴場……今年我們別墅……」因爲咱們家裡的事情總叫及啦、……明年只要我一放了暑假、我就一定去！……」又聽太太似乎很歡地說：「我就是因爲這兩條腿、什麼好地方也趕不上好、也不能去、北戴河咱們那所別墅、到底是什麼樣兒、我也沒瞧見過、現在白在那兒閒着、你父親又懶、連大門也都不出、還叫他去避暑、你哥哥就又成天弄着那些亂七八糟的事兒、」張曉波說：「過年我跟我嫂子去、不過北戴河可沒有青島好、……咱們還是在青島也蓋兩所樓房、」往後的話就沒有了、院子裡也是沉寂的、待了會兒、康媽雙手端着盤裡放着的一隻小蓋碗、直冒熱氣、進到裡間來就放在茶几上。

跟您們、這裡也有較優的位置在等着你、你原是個活人、在那種死屍般的人之中、當然受不了、我想：「你真不如來、到蘇州來！」這封信是已經被拆過了、經人看過了、她就問說：「這封信是誰給拆開的？」梁媽說：「這是裡頭爭進來的、信這個樣兒、交到我的手裡、就是這個樣兒、您快看那封信吧！那是張司裡的人給送來的、聽說是少爺派公祿交給我的、聽說是少爺派公司裡的人給送來的、還囑咐別讓旁人看見」——可是少爺剛才見了我的時候、倒沒說我提！」她說話的聲音是非常小、並且不住地扭頭往窗外看着、婉蘭心裡是很慌、就捕出那個極小的印着金色花兒、上面可沒寫着一個字的信封的一張淡條已碎、甚至、但那件事還是沒個再給、氣死我！只好請你苦等一等、幾時我回到家裡去、那就是事情已有了法子解決、

醋型製劑 製法特許

阿備司經片對於女人生理諸病如月經不調・不妊・倦怠・冷感等有強力持續的卵胞荷爾蒙作用、且性質安定、得由內服而收著効

包裝 一〇〇片 三〇〇片

各大藥房均有經售

2-24

阿備司經片

偉哉！一滴的靈效

不痛不痛 奏効如神

大學眼藥

主治 沙眼 角膜炎 眼翳 眼球 脂肪 視力 淚眼 白斑 眼花 通紅 眼疲 眼弱

發行所 日本大阪北濱 參天堂株式會社

HHH BOOT POLISH

三愛趣牌皮鞋油

請塗本油 保證皮鞋柔軟 經久耐穿 而且光澤美麗 亦足動人

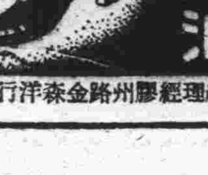

總經理膠州路金森洋行

保證責任 青島金融合作社

本社辦理各種存款放款倉庫堆棧及小本放款並代理火險人壽險等保險業務今爲一般非社員之商業便利起見特許新加社員如願入社者請至本社接洽本社辦事手續敏捷利息特別從優如蒙賜顧無任歡迎

總社 地址 肥城路十四號 電話 理事主任室（二）一九三號 營業室（二）七七三九號

分社 地址 威海路四八號 電話（三）〇六九一號

募集

吹瓶工人 若干名

有經驗小孩 若干名

硬質性玻璃安瓶類 軟質性玻璃小瓶類

製造販賣

青島台東鎮東昌路十三號

悠久製作所

津田太洲

442

時論

文化故都恢復本來面目

友邦日本自於三年前與我簽訂中日基本條約以後，使東亞歷史上，更展開光明的新頁，兩大民族，經過數年的兄弟鬩牆血戰，終能有化敵爲友，去嫌言好的事實表現，殊值得爲中日兩國前途，爲東亞前途慶幸，記得汪主席在締約後的談話中曾說：「現在中日調整國交的基本條約，已經簽訂，從此以後，中日關係，開一新紀元，中日兩大民族，從新開闢一條光明大道，攜手前進，各愛其國家，並互愛其國家，各愛其民族，並互愛其民族，主權及領土，彼此互相尊重，軍事經濟文化各方面，彼此通力合作，以期增進兩國間的共同福利，同時並圖以保障東亞的永久和平」，三年以來，兩國政府，各就本位，致謀條約之具體實現，其中雖因格於環境，未能全部完成，但對條約的實踐，可以說已下過最大的努力，舉凡政治外交經濟文化等事，均根據條約的基本精神，共同努力，尤其兩國在「彼此尊重領土與主權的完整自由」重要原則之下，更有具體表現，使我們感到無限的滿足，如一月九日，我國府與日本締結交還租界與撤廢治外法權的協定，三月十四日，又舉行交還專管租界之調印簽字，此次更爲交還北京公使館區域，由褚外交部長及重光大使，在外交部舉行交還簽訂收回北京公使館區域及附屬諸解事項等協定，並決於本月三十日，將該公使館區域內道路橋梁下水道等一切建設與行政權，無代償交還我國，使我們文化故都的北京已完全恢復其本來面目，日本是道外交的正義，由此而顯示於世界，同生共死的決心，更因之而充分證明。

本年一月九日，友邦日本聲明交還租界撤廢治外法權，當時予英美方面以極大衝動，爲了想利用重慶繼續抗戰，乃照方抓藥，對重慶大開空頭支票，也聲言撤廢在華治外法權並交還租界，與北京公使館區域，但他沒有想起英美在華，早無立足之地，那裡還談到什麽治外法權和租界，這種自欺欺人的舉止，我想世界上除了慣作大言的英美以外，是其他任何國家所做不出的。

各國公使館區域所在地的東交民巷，在皇城東南隅，中華門東側，因辛丑條約被各列強割據，修城牆，築砲台，名義上雖然是使館區域，而實際上無異一國，各國間形形色色的兵士，荷槍往來，戒備森嚴，有時更舉行實彈演習，藉示威嚇，四十年來，凡屬失意政客或被通緝的人犯，常藉該區域一帶爲護身之所，其藏垢納污，較租界尤甚，因爲租界只是一國的租界，而公使館區域，卻是歐美列強的特殊公共租界，第一次世界大戰之後，因德奧戰敗，遂放棄該區域，又因俄國革命，亦形放棄，大東亞戰爭勃發，英美等公使館兵營，俱爲日軍接收，公使館區域的行政全權，遂只有日義法西四國，今日友邦日本與我國簽訂交還協定，同時並能說服義法西等之國放棄該區域，使得完全交與中國，我們看了褚外長和上述各國使臣會談後結束圓滿的談話，知道各國對於我國，都抱有友好的態度，不惜作任何協力，在這裡，我們更應該知道，各國對於我國能夠如此的表示好感，並不僅以爲我們已具備獨立國家的性格，友邦日本居間斡旋，實具有偉大力量，我們今日能順利的把公使館區域收了回來，對於友邦日本，應該如何的感激，更應如何的奮勉圖強，以不負友邦對我們一番提攜之意。

擊滅英美共同作戰 促進建世界新秩序

日德義三國混合專門委會意見一致

（東京中華電）據昭和十五年（民國二十九年）九月二十七日締結之日德義三國條約，混合專門委員會，從前隨時東京、柏林、羅馬分別召開，而關於三國緊密協力問題作無忌憚協議，完成此次代表義特前大使之斯塔馬德駐日大使因滿新任，二十二日於外務大臣官邸由日方谷外相以下，陸海外各省關係官，由德義方面印台爾里義大利大使以下，德塔馬德大使以下德義陸海空各武官以下皆出席，以谷外相爲議長，

一、關於使德邦各得其所之世界新秩序建設，三國間協力問題。

二、對共同敵之英美三國共同戰爭之遂行，三國間協力問題，等關於諸般重要問題，作無忌憚之意見交換，會議於始終誠摯友好協力態度下，完全意見一致而閉會，午後十時由日政府情報局發表如左：

情報局發表

基於日德義三國條約之混合專門委員會，從前隨時會合以來，此次於東京以新陣容召開，本月二十二日於外務大臣官邸，以谷外務大臣爲議長，一般委員以該大臣始，印台爾里義大利大使斯塔馬德大使，外務省關係諸官外，軍事委員之帝國陸海軍關係諸官，及德義武官之參集，對共同之敵將日德義三國間協力關聯之諸重要問題，作以上討議，完全意見一致云（圖爲谷外相（上）斯塔馬德大使（中）印台爾里義大使（下））

軸心紐帶更益形強化

（東京中華電）二十二日於東京日外相官邸召開之日德義混合委員會，關於三國達成共同目的上必要協力事項，三國完全意見一致，尤以此次歡迎新任德大使斯塔馬關於各般之狀勢，作詳細且無忌憚之意見交換，蓋於此點已收穫莫大，此次混合委員會由前一月二十四日起舉行四日，李本托洛甫德外相之訪問羅馬，及由前二月十五日舉行三日以德凰海軍首腦者之羅馬會談等，已足證軸心陣營之戰力強化與共同步調完備着着進行中，以此對英美等反軸心陣營中之充滿混亂矛盾之事態相較，則彼我兩陣營團結相差之甚，一目瞭然，即英美戰爭目的之曖昧以作戰後經營計，互相之矛盾衝擊日益激烈化，所謂金科玉律之大西洋憲章，視同自作蹂躪廢矣，而於此之反軸心目會談爲不外常例之建設之點，顯著的對照日德義三國結成紐帶如何強固也云。

土芬商約 即成立新協定

（斯坦晉爾中華電）芬蘭通商代表一行，爲改訂近將滿期之土芬通商協定，今已到達昂哥拉，按關于此事，芬公使館與土國經濟部間，已開始交涉、

北部紅軍反攻受挫

庫爾斯克德軍挺進順利

【柏林專電】德軍司令部頃於二十二日公佈戰報如下：

（一）「東線南部北上至比爾高洛德區二十一日無重大變化、庫爾斯克西南及西北德軍進攻順利，敵軍在伐之塲西南及來杜加湖畔再度進攻仍不得逞、伐之塲西南德軍數師自三月十八日以來共毀敵裝甲戰車二七〇輛以上。

（二）列寧格勒區敵軍頃在東南區攻勢已歷三日，皆在德軍防禦戰所擊退，予敵軍人物莫大打擊。

唐納資河戰線 蘇聯後方受大威脅

（瑞典京城中華電）據此間所接東線消息，德軍現已確保由比爾哥羅特至提納古羅夫之唐納資河西岸一帶，並於二十二日繼續挺進，擊破蘇軍頑抗，刻已在數處渡過唐納資河，進抵東岸，同時德俯衝轟炸機隊在東岸一帶亦極爲活躍，蘇聯情報局在二十二日已發表之戰況中，雖未承認德軍進抵唐納資河東岸，但曾謂哈里科夫東方戰局頗爲嚴重，承認此對於唐納資戰線蘇軍不僅遇德軍之重大威脅，故極表憂慮，又庫爾斯克方面德軍於奪取塞夫斯克後，即以一部兵力掃蕩殘餘蘇軍同時突入，主力在西北至西南之全部戰線，發動大規模攻勢，以奪回庫爾斯克爲目標，該方面蘇軍因後方已遭德軍包抄之威脅，故戰力頓告低下，行將總崩潰，綜計德軍現已擊毀英美戰車一百七十輛，士氣亦極爲旺盛，二十二日正午由以攝極化大軍繼續猛烈進攻，故庫爾斯克之陷落已迫眉睫云。

芬蘭軍戰報

【赫爾辛基專電】芬軍司令部頃於二十二日公佈戰報如下：

（一）加里林地峽敵分遣隊企圖侵犯吾陣不逞，與納斯地峽進軍防禦砲火擊敗敵軍兩次反攻，斃敵數千，前線他區其區無變化。

（二）芬空軍轟炸加里林地峽敵空軍基地，并攻擊東線南部敵方鐵路交通敵軍集中所在。

（三）本月二十日晚及夜間、敵機約三十架兩次空襲赫爾辛啓，物質稍蒙損失云。

西國義勇軍 又一批開往東線

【馬德里專電】據報：西班牙義勇軍又一批約九一四名，頃於二十二日晨間自西國開拔道往東線，西國當局及當地人民一致熱烈歡送云。

英美機襲德

【柏林專電】頃自德軍方面探悉，本月二十二日下午英美轟炸機隊攻擊德國西北沿海區域，德戰鬥機待敵機來抵沿海時即在公海上空迎戰，曾擊下敵方四引擎轟炸機四架，敵機不敢低飛，咸在高空投彈，漫無目標，人民若干傷亡，港埠住區蒙相當損失云。

丹麥舉行 緊急會議選舉

（丹麥京城中華電）丹麥於今日舉行緊急會議選舉，自一九四〇年四月德軍佔領以來尙屬首次，此次選舉中曾有興趣之點，即爲主張打倒共產主義之國家社會黨，其勢力究將進展至如何程度，而預料共產主義者將有多數棄權云。

斯洛伐克 定期召開國會

【斯國京城專電】斯洛伐克總統鐵涉博士，頃諭令斯國國會，定於三月二十六日召開，第一日會議席間將檢討斯國國防法，提早服役年限，自二十歲改爲十九歲，服役期限仍定兩年云。

反軸心難勝利

德指摘英首相狂語

（柏林中華電）英首相恰奇爾二十一日作廣播演說，論及戰後經營，德官方以恰奇爾之演說已暴露英國弱點，表明見解如次：

恰奇爾關於戰後經營迄未論及，此次演說特提出此問題，最近英國新聞對於蘇聯要求大加非難，使蘇聯對此之要求領土印象不佳，因有加以解釋之必要，然恰奇爾之戰後計劃決不能使蘇聯所威脅之波蘭及波羅的海三國國民安堵，恰奇爾謂小國家集團或聯邦制可以防止赤化危險，但吾國際聯盟集團安全保障體制完全失敗者，即不能實行此項主張，恰奇爾關於戰局發展則謂「吾人決不能謂勝利已近」，以警告其國民，特從狂月厚顏之彼，曾謂戰爭已勝，今則承認反軸心全無勝利機會矣云。

【柏林專電】英首相恰奇爾頃發表關於東亞戰況及克服德義繼加日本之文告，德外部發言人頃稱：英首相之文告無異瘋人狂語，令人可笑，目下戰事之演變，德義日三國協定簽署國家握有主動力，彼戰事告終，英帝國必趨於崩潰云。

猛攻敵給養線 德義空軍協力作戰

【羅馬專電】義軍司令部頃於二十二日公佈戰報如下：

（一）突尼直亞敵軍頃於二十一日施行砲轟繼而向中部及南部吾陣猛攻，刻下尚在惡戰中，軸心國空軍協助作戰，不斷攻擊敵行軍及給養線，德戰鬥機擊落英方噴火型機五架。

（二）義機群二十一日轟炸波那港及包琪港之港埠設施，入夜義大利魚雷機射飛機攻擊阿爾及耳港內敵船，萬噸敵輪一艘下沉，中型者一艘起火，另有一艘被命中云。

突尼直亞戰事尤烈

英美調集大軍開始總攻

【柏林專電】德軍當局二十二日午敘述突尼直亞戰況宣稱，英美方面頃調集「大隊人馬」進攻突境，中部及南部德義軍陣地，目下尙在惡戰中云云。

【柏林專電】此間權威方面二十二日夜申稱：德義聯軍頃擊守麥勒士線，潰退英軍更番進襲，軸心軍前哨部隊力阻企圖繞兒濟律衛臣，襲擊吾陣之英軍，并在若干點後撤，據守更有利之陣地云。

【柏林專電】德軍司令部二十二日公佈戰報如次：突尼直亞中部及南部大隊英美軍進攻義軍陣地，陸空展開激戰，頃正急展中，德方長距離轟炸機在大西洋上擊沉敵方中型商輪一艘，德空軍前於十九日夜空襲的黎波里港時，曾擊沉驅逐艦二艘，護送艦一艘云。

英機盲襲 炸毀紅十字會

【羅馬專電】據報，英空襲突境比塞大城，曾摧毀義大利紅十字會辦事處之大廈，當地人民對於英機之摧毀與戰爭無關之慈善機關，異常憤恨云。

敎皇再撥款 救濟被難人民

【羅馬專電】敎皇庇護第十二世，頃再度捐欵五萬義幣，救濟那不勒斯城空襲被難人民云。

德駐西大使逝世

【柏林專電】德國駐西班牙大使摩爾德克博士，頃於本月二十一日下午三時四分逝世，摩爾德克博士因腸發炎，入馬德里醫院施行手術後，不治而死，享壽六十，摩博士身前服務於德國外交界，屢樹偉業，於今年一月中旬任駐西班牙大使職云。

【馬德里專電】西班牙外長喬台那，頃於二十二日訪問德國大使館，代表元首，西政府，爲德大使逝世致哀，西外長並獻悼摩爾德克博士之逝世，西政府爲德國大使摩爾德克博士之逝世事，特電德元首希特拉及德政府慰問云。

西內戰紀念 全國將舉行慶祝

【馬德里專電】四月一日爲西班牙內戰週年紀念日，全國將舉行慶祝，西國元首佛朗哥將軍將於是日在京城檢閱西軍，西國政軍當局委員一律參加云。

西貢義領館 正式成立

（西貢中華電）義國領事馬來理，前奉命來西貢設置義國領事館，茲一應籌備竣事，廿二日已正式宣告成立，開始辦公，又義國於河內方面，於近期亦將成立領事館云。

法僞政權合併 英美意見業告一致

（布宜諾斯艾利斯中華電）特果爾紀羅兩僞政權步驟，從前主由特果爾方面傳紀羅讓步之說，及特果爾政權北非移轉之說，亦盛行流傳，而據華盛頓情報稱：羅斯福與英外相會談之結果，決紀羅與特果爾派之主張而合流的紀羅政權，傳英美間之意見已一致，羅斯福於英國政府暗默諒解之下，思掌握特果爾及紀羅政府之主動權，不問特果爾派之主張如何，期待英國政府之支持云。

艾登赫爾續行會談

【里斯本專電】據華盛頓來電稱：英外相艾登訂於二十一日再晤美國務卿赫爾，續行會談，英大使哈里法克斯及英國蘇聯問題專家斯德蘭等將參加，此間英美人士對於艾登赫爾之商談咸守緘默，英首相恰奇爾之演講，艾登及哈里法克斯均拒絕發表評論云。

軸心潛艦活躍

美海事委員長發出悲鳴

（里斯本中華電）入三月以來，軸心潛水艦之通商破壞戰激烈化，與反軸心陣營很大之威脅，每日盡報華盛頓特派員稱，美國海事委員會委員長蘭特氏謂，只以護送商船之無能，即難得戰爭之勝定決戰局之關鍵者，爲兵士之數與船舶噸數，而報道，明特仍指摘由潛水艦之損害依然甚大，以飛機或驅逐艦襲擊潛水艦時，確實擊沉與否，實難判別，尤其德潛水艦富於計略之巧妙者，彼其有欺騙反軸心海軍之心得，能將襲擊船舶之尾，奪同作追擊，爲潛水艦士之實驗者，又曾作以上之悲鳴云。

羅斯福病已好轉

【里斯本專電】據華盛頓電稱，美總統羅斯福之病況，頃已好轉，二十二日曾延見賓客一名云。

渝駐英大使 顧維鈞抵美

（里斯本中華電）據華盛頓來電稱：渝駐英大使顧維鈞，駐美大使館武官往菜，與美國駐渝大使高斯等，已於二十二日搭乘飛機抵佛羅里達州邁阿密飛機場，據往某記者團稱，渝方貿易已極，物資援渝實爲當前急務云，又高斯預定與羅斯福協議後與渝外交部會見云。

日空軍轟炸 芬尼飛機場

（里斯本中華電）據新台利來電稱，印度反軸心軍司令部廿二日發表，日航空隊曾於二十一日空襲孟加拉州南部芬尼機場云。

印度學生 襲擊英兵營

【上海專電】據新台利來電稱，印度學生多名頃攻擊哈那爾斯英軍軍營，英駐軍曾開槍射擊，學生九名慘斃，傷者無數，另訊，喀爾加答英軍軍官二名被暗殺，事後印人被捕者一五〇名，據稱，被捕者將受軍事法庭審問云。

美國債數字驚人

來年將達二百億美金

【里斯本專電】據華盛頓來電稱，美財政部長莫根索頃稱，美國債額至明年將達二〇〇、〇〇〇、〇〇〇、〇〇〇美元，每年息金可四、〇〇〇、〇〇〇、〇〇〇美元，約等於一九三六年度美國之稅收總數云。

【里斯本專電】據華盛頓來電稱，美總統羅斯福夫人，茲定於四月十二日至五月間遍遊全國，并勸人民踴躍購買財部所發行之三〇、〇〇〇、〇〇〇、〇〇〇美元新戰債云。

人的資源缺乏 徵希臘僑民服軍役

【里斯本專電】據華盛頓來電稱：美國務院廿二日申稱：僑居美國諸希臘人民務須報名，服務於美陸軍新近組成之「希臘自由軍團」云。

大西洋沿岸 燃料不足

（里斯本中華電）據紐約來電稱：美新聞週刊近曾報道，指出美大西洋沿岸各州燃料不足之原因，大意謂，德潛艇擊沉美國油船數量之鉅，實出美軍事當局之意料，該當局於計劃以汽油接濟北非美駐軍時之末，將遭潛艇在中途所受之莫大損害計算在內，此誠其軍事當局疏忽之責任，因爲當局乃不得不利用東部沿大西洋各州市民之冬季燃料，雖經各地市民再三抗議，然於解決燃料不足已覓無效果，復因鐵路及運輸船隻之損失，其他物資之燃料之補充，乃已感困難云云。

五十萬礦工 將斷然總罷工

（阿根廷京城中華電）據華盛頓電稱，美國無煙煤礦勞資糾紛，因礦山勞動公會方面表示強硬態度，仍無解決曙光，美政府認此乃戰時生產上之重大障礙，極表憂慮，煤礦經理已直接致電羅斯福，請求裁定，民主共和兩黨領袖共同聲明，勞動公會，若於折衝期中實行罷工，即對議會提出戰時罷工禁止法案，總之此次紛爭乃以爲發端，公會要求增加工資二美元，當局若不容納此種要求，礦山勞工勞動公會五十萬會員決行總罷工云。

菲呂宋全島 鐵道均通車

（馬尼剌中華電）呂宋島內鐵道網自一日桑加斯比、桑斐布丹、巴格桑哈三線恢復舊況、全部通車，經去年一月日軍之手，南聖費爾南多馬尼剌間，一年以來，復舊列車行駛之需要，呂宋全島鐵道網之全通，恢復速度之大，菲島民衆以感激驚異之眼光視之云。

蘇淮力求增產

政署合作社舉行懇談

（徐州中華電）關於二九、三十兩日於蘇淮特別行政公署召開之三十二年度增產對策、行政公署與合作社之聯合協議會、行中國戰下食糧供給源之當地區之重要性與新情勢之會議，實戰體之會合，及其成果爲各方面所期待者，該聯合協議會之議題如左：

△增產施策指示事項

一、關於模範農設置之件。

一、關於增產用硫安配給之件

一、關於病虫害防除之件。

一、增產獎勵員設置之件。

一、舉行農產部多產獎勵會之件。

△協議事項

一、關於綿羊採集之件。

一、講話會、講習會開之件。

一、家畜增村及副業獎勵之件。

一、關於農業知識之普及、啓蒙指導之件、其他並有二件云。

將召開各地 村落品評會

（徐州中華電）蘇淮特別公署爲圖地區內農產物之增產，及農業經營指導改善，將中國民農業使漸次向科學農法進步，召開村落及縣單位之農產物增產品評會，此品評會事前於各縣設農產物增產村落，關於此村落，於一定期間，將其經營狀況及獎勵施設運用狀況調查之後，將增產成績比較對照選拔縣代表，將其成績更加著查，對優良者加以表彰，將之表彰之村落作爲地區內農村模範爲方針，再日期于十月末日行召集代表之選彰，十一月上旬將召集代表所選彰之村落一括審查，以行決定最高優良村落云。

天津市商會 整備各同業公會

（天津中華電）天津市商會爲應付情勢轉換，強化會務設備於各同業公會之整備，對於已到職員改選期之牛肉、油脂、豬腸製造、麵製品、洋草製造各同業公會，經整理其改組，關於設備就立之綿棧業公會設備經營局認可，二十日在市商會舉行設立總會，職員選定結果，初代會長，由張金明氏就任，主要職員如左：

會長（兼業務董事）張金明

（業務董事）楊子緒

（業務董事）王文蔚

河壩料店 現貨市場合作

（天津中華電）天津市場壩料店與有限公司，爲使河壩料店兩現貨市場綜合作起見，本年初旬進行種種準備，近已經中日兩監督官廳之許可，將着手實現，以往天津市場現貨市場之連繫，爲將現物市場與現物市場之連繫於天津市場下，使各代營，因現下情勢有置於更堅固之一元化之統制下之必要，決定今後由天津市場直接經營該兩市場，對河壩料店兩市場交易方法之不同點，亦順次加以改正統一，今後預料必可獲得如下之好結果，誠堪期待也。

一、防止物資之偏存。

二、禁止以往之市場商行之隱密交易，買賣價格亦行公開。

三、由於市場之公正公開可促進貨物之上市云云。

開發協議會 舉行首次幹事會

（北京中華電）華北開發協議會，二十一日開第一次幹事會，二十四日之第一次理事會提出協議議案件，決定如次：

一、預算案審議事件，

一、治安強化及開發工作事件，

一、關於業務改善事件，

一、關於厚生設施事件，

且與二十四日食糧對策委員會併開催合社以食糧對策下自社之農園經營希望非常衆多，此亦堪注目云。

中儲總經理 調總行辦事

（上海中華電）中央儲備銀行、因通貨統一工作及金融統制之推進，業務益形繁忙，此次已調副總裁兼上海分行總經理錢大櫆氏在南京總行辦事，上海分行總經理，由漢口商業銀行董事錢氏繼任，二十二日業經發表云。

交易會議 定期在寧舉行

（北京中華電）華北華中十年度交易會議，二十五、六、七三日間在南京舉行，華北方面由華北經務部長，川上商工課長，照白金融課長，瀧岡計劃課長等，出席川上課長搭二十二日午前十時發列車赴南京，此次會議爲因應中國參戰華北華中之經濟新段階，討論兩地區物資交流機構，數量及經濟方式，華中正在整備以當方爲中心之新機構，如何對處點焦點，二則以爲不能照同來以本會議而當最終的道程，歸兒決策方式亦暫行決定，今後仍留協議餘地，總之華北對內的對外的物資應充機構之確立實爲急務云。

開封棉花種 貸與量決定

（開封中華電）棉產改進開封分會，本年度棉產增產計畫，行積極工作，因播種期漸迫近、本年度種子貸與量決定爲二百四十萬斤，昨年度於河南省十四縣十七處所設棉田，成績甚佳，商邱縣花園村一畝平均收穫達二百九十市斤云。

蒙古大舉鑿井

本年度萬餘眼

（張家口中華電）蒙古政府爲農產物之增殖，本年度由國庫支出補助金五十萬圓，決定鑿井灌漑用井戶二千八百五十眼此次增產計劃更加一步之督促，該鑿井計劃決定個別勤勞公司等鑿新井六千九百眼，將上穫地石等之施設費，由臨時物資調整委員會補助五十萬圓云。

巴盟養成 農業技術員

（厚和中華電）巴盟實業廳爲生產增強策，此次行現地家農業技術員之育成行事作第一回講習生者乃持二年以上農業經驗之青年四十名，四月一日始，開始講習，講習課目乃學科與實習相分離，特選重點於講習，市外農事塲附近十七町步作農習農場，行各種農產物栽培，自實業廳農務部派技術員行農產技術之實際傳授、期間爲一年云。

厚和農村 婦女參加勞動

（厚和中華電）厚和市公署由勞力之活用作生產增強之企圖，此次決將區內全農村之婦女子亦動員勞働戰線上，以四、五、六三個月爲第一期訓練，鄉村公所及副業、保導所作共同之訓練實施，此次之訓練爲利用農業餘暇，指導以栽菜及農家附帶輕易勞動等爲企圖，將來在漸進的農產勞動移行之新從前保爲戶內之約二萬六千名之婦女子，亦爲生產部面之動員，勞力給與增方策之成功可期云。

奇效戒烟法

本院得氏加以七日戒除依法戒癮，快速能之以包品良無各種苦痛，並之無毒改善，絕不犯戒，茲又適舒迷永爲戒煙，將再救貴普減特低

華北醫院戒毒科啓 冠縣路五八號 電話（2）七三八五號

NEOTONE 精固痔防 柳屯補藥

留心 小兒咳嗽

用防健康的魔障！小兒咳嗽專門藥、是効能根治百日咳、感冒咳、豫防可怕的肺炎、因爲用了高貴藥物、專求適合小兒體質、既不伴不良反應、並且服用容易、尤其是準確迅速之藥効堪稱世界第一

定價 一三二 五十十 圓錢錢 各埠大藥房皆有出售

小兒咳嗽專治藥 咳滅 銀粒

發售處 樋屋奇應丸總鋪 大阪天滿橋

C—42

眼科新劑 速遙兒

打倒英美完成大東亞戰爭

結膜炎 角膜炎 沙眼 爛眼 眼睛疲乏

速遙兒，以其顯著的殺菌消炎收斂作用，速治一切目病，不麻不疼，卻覺爽快神氣 同時強化眼睛組織，以增目力鮮明又解消用功做工時所生的眼倦，更有潤美變眸之効。

中國・小販 各藥房出售

玉置商店 出品

數理玄妙 靈機子

談命相神奇 莫測 斷課 交詳知吉凶 一生成敗 利害無所不知 若有疑 難速來解釋 久寓湖南路上海飯店三樓七號候教

花柳性病專科 張萬年大夫

特備近代科學化各種電器醫械治療花柳淋病確具把握負責根治

各期梅毒 魚口便毒 軟硬下疳 急慢淋病 包皮潰腫 包莖過長 早洩手淫 發育不全

診所雲南路八十七號 電話二一、七七四四號

三山誠眼鏡老店

專採嶗山晶石 營業四十餘載 自設電機工廠 聲譽中外馳名

出品精良 定價低廉 堪稱華北唯一

青島即墨路五十五號 電話二一五八六三

▲滋養軒廣告▼

滋養牛奶糖 各樣餅乾 滋養櫻花糖 西式糖菓

山東路一六九號 電話二、二四八三號

收音機 電動機 工程

廣播電台指定代辦所 代收登記 修理及修改不合格之收音機 承造各式電動機及各種電氣器 件 請電知即派員前去修理 障礙時 按裝電氣一切收音機 馬力機 電燈等工程

青島開利電業 台東四路一二〇號 電話三二、一五八一轉

促進人類幸福 必須剷除性病

人類終身之害莫甚於花柳諸症本院醫師對於各期梅毒入骨及關節疼痛短期准好軟硬下疳橫痃（魚口便毒）二十四小時消腫止痛急慢淋濁尿道疼痛當日見效睪丸炎及（偏墜）一星期全愈不誤工作陰部痛苦割除包皮一對時解除痛苦一切頑固反覆等症負責根治無論有把握病愈後驗血檢尿一概免費恭多年屢見不鮮廣告宣傳諸君一試方知言之不謬也

光瑞診療所啓 青島四方路平康東里東首

公利診所

專科 花柳淋病

包治疑難之症梅毒下疳魚口便毒及一二三期梅毒男女急慢性淋病三日保好七日除根負責根治確保斷根決不荒談一試便知言之不謬也

地址 青島北京路西首六十六號

批發：膠州路山東路口寅屋大藥房

食糧對策頗爲圓滑
省市長會議姚市長報告
朱委員長表示極度滿意

新任青島特別市長姚作賓氏、日前就任之始、出席此次在北京舉行之華北濟新省市長官會議、於會議席上、除對目下大青島建設猛進中、對行政經濟治安等作詳細報告外、關於青島食糧問題之對策方針、亦有詳細之報告、且下青島食糧對策實行之現況、事實上各策、以充此次大會中食糧問題討議之參考、華北政委會朱委員長、對姚市長之此項報告、表示極度滿意、各總署督辦亦認將來華北食糧管理局、有採納姚市長之報告以作參考之必要、足示青島當前之食糧對策已達圓滿進行中、更聞姚市長於訪問中日當局各要人作新任寒暄之時、在華日海軍武官府、〇〇部隊長、對現下華北食糧問題非常注意、姚市長總述青島食糧對策之方針、設立食糧販配所配給市民、并力言以雜糧爲民食之最好食品、要當有滋養之配合、研究二年有餘、并著有書籍、惜中國之一般中上階級者對此毫不注意、實屬莫明其妙、且爲遺憾、今聞姚市長所談、知目下非但力求食用雜糧、且對此有極大之研究、而更能實行作到、實爲民衆之福音也、并於起立時、與姚市長作最感激之握手云。

存粮商號各發天良
勿以劣貨繳納
調節委會鄒委長談話

青島食糧調節實行委員會、本調節全市民食之宗旨、成立以來、在當局指導之下、業已開始販配、深爲一般民衆所愛戴、該會全體委員及幹部人員、以夙夜匪懈之精神、戮力從公、研求改善、以期達於盡善而符調劑本旨、該會鄒委員長、頃鑒於各存戶所交之食粮、貨色參差不齊、特發表談話、希各存戶暨商戶、各本天良、共成善舉、並對領票人的資格、加以限制辦法、重申說明、以期販配得以圓滑、茲將鄒委員長談話要旨、錄誌於次：

本會的惟一宗旨、即在調節全市民食、自成立以來、深蒙當局的多方指導、及各存戶的熱心贊助、一切事務、都感到十分順利、鄙人謹代表全市民衆、向大家感謝、惟此舉雖說是善成分在內、對於市民的生活、關係極爲重要、務請大家齊心努力、共成善舉、功德無量、換句話說、就是大家多本一點良心、即多積一分功德、居心取巧的事、不但大家決不可爲、諒大家亦決不肯爲、那麼敝人今天又爲什麼說這一番話呢、原因是近來辦理的實際上、尚有其中不良的一件重要事、就是各存戶所交的食粮、貨色參差太甚、其中上等成色的固屬不少、而品質過劣的、亦所在多有、竟有泥砂過多、市民購買之後、無法食用的、想警藏道、有共聞、關於此事、業已告知各販配所、過前後再行發貨、而對於今後收粮的辦法、亦經全體常務委員議決、仍希望諸位存戶、各本天良、提交上等品質的食粮、以便市民食用、倘所存并無上等品質、必須提交次貨時、即由本會分別鑑定貨色的等級、依照價格、原係以上等貨色爲標準、加以變更、查以前公告的收粮價格、原係去年年終的市價、臨時核定、不但今後收粮是這種辦法、就是以前所收、已經給過粮票的、也要照此辦法、另行估價、方爲公平、最後應注意者、貨色有次的食粮、雖可提交、而泥砂過多的、決不收受、倘各存戶有以此不交者、祇好寧送官府、聽候核辦、事非得已、而請加以原諒、又有附帶說明者、關於領票人的資格、本不願加以限制、奈因存粮有數所限、又不能不有劃界限、至於界限的範圍、以及領票的方法、均經公告在案、諒爲大家所已悉、現在所勸告於大家的還是那句老話、各本天良作事、但凡經濟稍從容的、萬不可領取此票、不必急迫的、或是生活尚可的、向窮人口裏爭飯吃、這是鄙人所最希望的。

未領配給票者
市署布告限期補領

青島特別市公署、頃規定第二次補發糧票辦法、市民凡有後列情形者、均可於三月三十一日以前、至所屬區公所、陳明原委、聲請補發、希市民人等知照、計開、

一、持有第一次或第二次糧票根之居住證、因旅行或其他事故、於近日間返青未經換領者、

一、已領第一次及第二次配票、因自身遺失票根、但有附綴圖記爲證者、

一、老幼遺漏未經換領者、

一、因遷移地址重領居住證者、

一、自三十一年底以前領有居住證、而未領過票者、

附註 但對領新配給票者、如發現有不正行爲時、即停止發給。

補充募警智識
定期抽調入警所受訓

青島市警察局、爲使一般募警有充分之智識、俾與處理事務上、有相當成績、特擬抽調募警、（凡未在教練所受訓者）一百名、在教練所受訓、自四月一日入所、至七月三十一日畢業、令飭各分局遴照、抽調募警、三月二十五日前將受訓警士姓名造冊（一份）報局、並仰轉飭受訓警士、屆期入所受訓云。

警局提倡體育
特設乘馬部

青島市警察局、爲提倡乘馬技術、及適當運動起見、特組成乘馬部、即以警務科吉家科長爲部長、凡各局所職員、有乘馬興趣者、均可報名參加、每日以相當時間、實行乘馬運動、以喚起諸同人體育向上思想云。

建局實踐
綠化運動

青市建設局農林事務所、爲綠化大青島市、對於市民造林運動、每年舉行植樹典禮、詳示造林之利益及造林方法、以促進之、本年四月五日爲清明植樹節、希望全市民手植一株、以達成大青島綠化運動云。

蘇淮區教員
提高待遇

（蘇淮通訊）教育良窳、影響於國家興衰、社會榮枯、至深且鉅、亟應力求發展、以奠基、惟各級學校教職員向本清苦、復值米珠薪桂之際、生活維艱、至從事教育者、每多苟延一時、不能專心謀教育改

本署辦理、其他市縣所屬學校、由各市縣自行辦理、各級學校奉令後、當即遵行辦理、合格教員爲薪金提高、生活得以安定、可安心教學、蘇淮教育前途、殊堪期待云。

徐選拔將校
赴首都受訓

（本報徐州特訊）蘇淮保安司令部、頃奉中央令、選拔將校二十八人、赴寧訓練、正在選拔中云。

滄口分局強化防務
特組織預備隊
設備汽車加緊訓練

滄口警察分局黃分局長、以所轄地方四方滄口、爲工業中心、戶口衆多、又兼管下鄉村各防禦、幅員廣大、事務繁雜、防禦無防盜、防盜尤關重要、除督飭長警、對於防務特別注意外、并將分局內長警、組成預備隊、設置警備汽車、實施訓練緊急集合、一旦發生匪警時、即能於最短時間到達應援、組織周密、地方確保安全云。

拘留人犯
實施種痘

青島市警察局、以時屆春令、傳染病易於發生、市防疫當局爲保持市民健康起見、曾實施春季種痘、所有市民、各學校、各團體、各平民住所、同時種痘、以期普遍、茲以該局未結之案犯、對於衛生方面、向極注意、茲又屆春令、特由該局衛生科、對於所寄押之人犯、實施全體種痘工作、以防傳染云。

倚香社劇團
將來青出演

北京新起名旦許麗英、領倚香社劇團出演於濟南、頗獲好評、聞該劇團將來青獻技云。

郵局改訂
辦公時間

青市各郵局營業部份辦公時間、將自本年四月一日起至十一月底止、改訂如左：一、平常日（星期一至星期六）青島一等郵局、出售郵票印花稅票、及收寄各類郵件時間、上午八時至下午九時、收寄及交付包裹時間、上午八時至下午五時、辦理儲金、保險、代收貨價、匯兌、及其他業務時間、上午九時至下午五時、（詢事處窗口辦公時間照常不改）廣西路支局、售票時間上午八時至下午八時、收包時間、上午九時至下午五時、儲金保險匯兌、上午九時至下午五時。二、星期日及放假日 青島一等郵局、廣西路、台東鎮、雲南路、奉天路、大港、各支局、出售郵票、印花稅票、及收寄各類郵件時間、上午八時至下午一時、匯票、保險、儲金、及包裹完全停止。

雜粮行市
轉趨平穩

轉退降也、今將各貨交價分別列後、

青市各種雜糧行市、自入月以來、屢告低垂、所降價屬不少、詎日昨則因賣主稍仄、致各糧價格微爲升提、以解呈緩和之象、茲以現在情勢觀之、或一時暫轉平穩也云。

（市價）飛輪生粉三六五元、麒麟生粉三六〇元、什牌生粉三五〇元、廣大三一〇元、明星古月四二〇元、原色古月四十二元、白壽一三一元、石膏三〇元、扇面皂一四五元、瓶爽皂一九〇元、信石精一四五元、八尺一百五元。

鮮魚落價

青市之鮮魚市、邇來銷路甚爲平淡、更因市民購買力弱、銷路愈感困難、故連日各魚市交易蕭寥、二十三日之各種鮮魚價格、早市價格較高、惟因銷下稀少、故漸見低落、但銷路仍未見好、茲誌價格如下、鮁刀魚一元四角、黃花魚一元八角、大頭魚一元六角、偏口魚一元六角、牛舌魚二元、稜魚二元五角、八帶魚一元六角、烏魚一元、（以上均市斤）

扇面皂行市
繼續上升

青市之扇面皂、前因市場各貨下降、扇面皂亦降至每箱二百二十元、但近數日來、因雜貨市場各種貨物又有漸升趨勢、故扇面皂亦隨而動、漸形上升、二十三日之扇面皂銷下、又有活潑之象、因復上升十元、初以二百四十元價成交、繼則續升五元、以二百四十五元價成交云。

慰勞學生警防團員
主辦電影講演大會
定期在福祿壽大戲院舉行

友邦日本海軍軍樂隊、自十九日午後七時四十五分、抵青、在青日海軍部隊代表、日民團學校代表等盛大歡迎中蒞臨青市後、翌（二十）日午後二時半、假第三公園、對中日男女學生及日海洋少年團、公開演奏軍樂、並於下午六時半、假山東路國際劇場、對在青之日本人、作同樣之演奏、二十一日於午前九時十五分、作市內行進、自青島神社出發、至棧橋公園、沿市街演奏、以慰市民、參加飛機獻納命名式、在式場演奏雄壯之軍樂、二十二日、在青島映畫劇場、對鄉軍壯年團、陸海軍部隊、傷病兵、及軍人遺族并國防婦人會等、舉行演奏、復於二十二日晚、假市禮堂舉行市民慰安演奏及電影大會、深博中國官民之贊譽、昨今兩日、及在國際劇場、四方滄口各處、演奏名樂、以慰市民、頃市公署宣傳處、及本報社爲慰勞全市學生及警防團員、特由在青海軍報道部後援、定於二十五、六兩日午前九時、假福祿壽大戲院、舉行演講電影大會、俾於增進智識之高尚電影中、理解大日本海軍之威容、二十五日午前招待各學校學生、二十六日午前招待警防團員、茲將各項詳情分誌如下。

一大會程序一

△日期：二十五日一般學生、二十六日警防團。

△時間：午前九時、

△程序：一、全體肅立、二、向國旗敬禮、三、默禱、四、開會、五、講演、六、電影、七、閉會。

此中日兩國作緊密結合、躍起鼓勵大東亞戰爭、而殲滅英美、確信定得到必勝之實、同時樂盛澄然加以調和、以絕妙之音律、誠心協力、而舉和合之實績、實不勝切盼之至云。

感謝軍樂隊
舉行慰勞宴

日本海軍軍樂隊來青以來、歷數次舉行公開音樂會、慰問陸海軍傷病兵始、對中日學生或官民、而貢獻中日親睦、並與以慰安、各機關及中日官民無不感激、乃共同主辦軍樂會之市公署、日本居留民團、興亞新報、及本報、對軍樂隊表示感謝起見、於二十三日下午六時起、假日本居留民團樓上禮堂、招待高山軍樂長以下全員、而開慰勞宴、由主辦者方面謝總務、尹教育兩局長外、大久保、有井氏、民團長代理中村警務部長、興亞新報宮崎副社長、本報安藤常務代理林營業局長等出席、首先由中村部長及尹局長分別致感謝詞、對之須藤中尉爲軍樂隊代表、致答辭後開宴、賓主正在交驩中、爲來賓松島參謀又出席、酒間有軍樂隊員之演奏、

警政視察團
定期出發赴滿觀光

青市警察局、自游警察局長下車以來、對於地方警政之推進、不遺餘力、茲因鑒於友邦滿洲國建國以來、一切政治、文化、經濟、建設突飛猛晉、大可爲我國之借鏡、而警政尤爲完善、爲摘長補短、增廣見聞起見、擬計劃警政視察團、赴滿洲國視察、以作將來我國警政推進之模範、定於四月二十日、出發赴滿、茲將其計劃要誌錄於次：

出發日期：四月廿日、

費用：官費、

期限：預定半個月、

年齡：以三十五歲以下爲原則、

委任官：以委任官爲原則、

服務年限：以服務滿二年者爲原則、

成績：以服務成績優良者、

人選：經各主管長官之推薦中選拔之、

其他：以未游歷滿洲或日本者爲原則。

台東分局召集
警防團訓話
劉分局長懇切指導

台東警察分局劉熙春分局長、自接任台東以來、對於管內治安之維持、曾費極大之苦心、該分局管界、佔市鄉區之中樞、市鄉兼轄、情形特殊、而在劉分局長及加藤指導員督率之下、台東區內之治安、已安如磐石、劉分局長爲期民警合作加強市民之自衛、特於昨日上午在威海路分駐所廣場、召集台東警防團全體訓話、指示今後努力自衛之方針、最後並授予總局頒給台東警防團之團體獎狀、各團員聆訓後、均精神振作、誓以至誠協力警察、而完成大東亞戰爭時期後方之使命云。

唱、松島參謀之自作詩朗唱、謝局長之隨興等、和氣藹藹盛歡而於八時半左右始散會云。

推進勤勞增產
膠即兩區舉行講習會

青市膠州行政辦事處主辦之集團勤勞增產指導人員講習會、業於日前舉行完竣、所有各項增產實施計劃、爲積極實行起見、特通知各校校長教職員、於該處西花廳召開增產辦法商討會議云。即墨行政辦事處爲適應戰時體制、特照教署頒佈之本年度教育施策四大要項工作、主辦管內市公立各級學校教員集團勤勞增產指導人員講習會、除將其辦法呈送市公署備查外、茲者已將各項講習科目編就緒、日期自三月二十三日起至二十六日止、計共四天、會場假即墨初級中學內、屆時處長副處長親臨致訓、并指示一切、預料該講習會閉幕了後、對當前需要各項工作、均有偉大收穫云。

濟鐵辯論會
成績優秀者發表

濟南鐵路局主辦之第一次中國人辯論大會、已於濟南市公會堂舉行、經局長、對幹部社員加以審查之結果、成績優良者爲左列諸氏、△一等黃台站韓仲武、△二等青島機務段劉方剛、△三等兗州機務段李文楨、△四等總務處馬俊泉、△五等鐵路學院青島分教場蔡玉良。

於中日和調音樂中
可認識同生共死
軍樂會席上松島參謀談話

當日本海軍軍樂隊、假第三公園、市禮堂、四方、滄口及其他等地、於中國市民之前助行演奏之際、青根松島參謀、特發表有益之談話、俾一般市民聆聽之後、可供爲良好之參考資料、茲詳誌如左：關於海軍軍樂隊、此次來青、極爲深遠、故趁此良好機會、對多數中國官民之參集者、所舉辦之軍樂演奏大會、因鑒及現在之時局、其所含之意義、鄙人得略述所懷、頗有光榮之日本海軍軍樂隊、其創設伊始約在七十年前、爾來經過許多之曲折、始有今日之整備情況、現以鎮守府、艦隊等爲始、編成數十隊、至軍樂隊之任務、除依奏樂而鼓舞士氣外、對其他儀式及外交儀禮、則擔當演奏、如遇戰鬥之場合、擔當第一線之任務、完成種種之重要職務、同時海軍軍樂隊之特色、所有隊員均係在海兵團、并音樂學校、關於音樂、前後約亘四年音樂之專門教育、并在赴世界各地巡航之際與外國之軍樂隊、作技術之比較、而藉以研究、曩者日本之軍樂隊派遣德國之時、曾博得極大之名譽、又中華民國於音樂方面自古爲六藝之一、且極發達、遠勝日本、因音樂之淵源極遠、故於數年之昔、觸及音樂人心之機微、舉和合之實、并收入效果茲勿庸贅言、即於過去廿日假第三公園在多數中日學童之前、舉行演奏會、斯時純真無瑕之中國兒童、均入場敬聆日本軍樂隊之奏樂、目睹一般兒童、皆表現可憐之姿、余不勝惻惻同時余於此時、睹此和合之實情、已認識爲同生共死之實情、

海軍軍樂大會
今日在四方滄口舉行
希一般市民踴躍參加

青島特別市公署、日本居留民團、興亞新報社及本報共同主辦之日本海軍軍樂演奏會今日（二十四日）上午十時在四方日本小學、下午二時在滄口日本小學分別舉行、屆時樂聲悠揚、想定有一番盛況、希一般市民踴躍參加、以飽耳福云。

人贓並獲
建設局鋼絲被竊
已送局嚴加訊辦

青島市警察局、以本市近日以來、因生活問題一般無正當職業者及無知民衆、或因生活受窘迫、或因環境利誘、難免挺而走險、而作竊盜行爲、茲於本月十五日、市警察局准建設局函請：被竊鋼絲九百公尺、請求查緝、當由該局督飭偵緝股、四出查緝、即於次日在挪莊城武路二十八號、將竊犯逃命志捕獲、當場將贓物起出、刻已送局訊辦云。

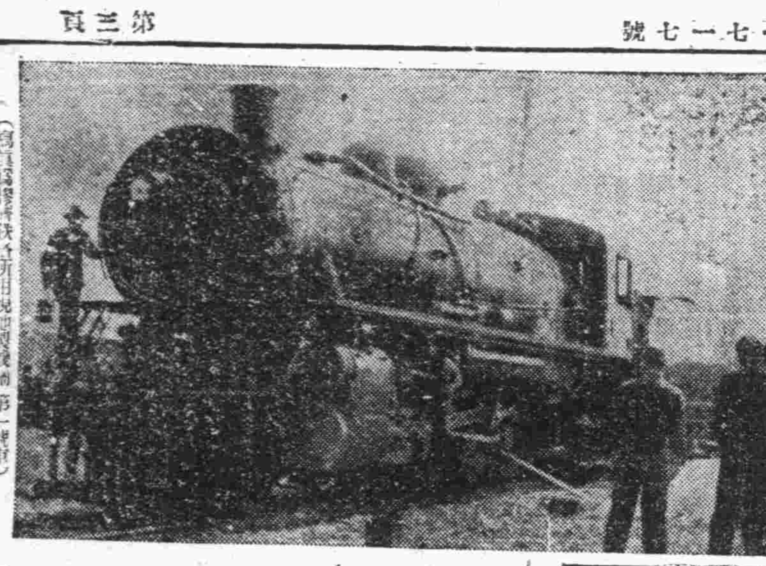

（寫眞爲膠濟鐵路所用現地製機關車第一號車）

努力從事各項工作
發展大陸交通
華北車輛會社視察記（中）

一會社機構與其業務一

關於華北車輛會社之沿革、已如前述、將本社設於北京、并置有總務、營業、經理、企劃、技術、用度、秘書各課、東京亦設有事務所、同時在青島、山海關、及天津等地、就中以青島工場之規模、及設備機構爲最大、除庶務、勞務、經理、資材之外、尚有計劃、設備、檢查、試驗科等、同時、於職場、包含機造、鍛冶、製鑵、旋盤、鑄物、客貨車、台車、鐵構、工機、木機、動力、利材等十餘工場、以是工場長任總指揮、阿南、市川代理工場長、及日人、各科長分任職場長、中國技術官、工場長代理唐恩良氏爲首、曲敬修、梁寶琛氏等任職場長、中日一體、努力增進會社業務之能率、如斯、該會社關於人的要素、特以補充中級幹部之整備、傾注全力、爲擴充事業計、積極的以實質本位爲主旨、關於管理、指導、已進行業務、均須努力精進、勿稍忽懈、

一該社主要製造種目一

會社各工場之主要工作、爲担任製造機關車、客車、貨車、電車、汽動機車、特殊車輛、汽車、及小型船舶等再者除施以構造及修理外、並製造信號機、保安裝置用機械器具、及鐵路路線附帶之用品、並投資經營與此有所關聯之事業、

一青島工場之重要性一

不拘於青島工場、或華交工廠、繼續作業、爲使更加一層之強化擴充、以各貨車之修理及製作、并機關車之構造與修理置爲重點、而應在合理的經營即應整備大陸交通之新使命、對於指導管理製作、逐次加以改善、而期發達、現下青島工場、對於華北最初完成機關車之製作、且關於技術、亦應需品及修理之需要、而供給之、特於本月十八日、於華北最初完成機關車之製作、且於工程方面、於製作日程之長短期間、而收到極優良之成績、并於試行運轉時、已收良好結果、因之對於運營大陸交通、有一極大之寄興、同時關於前途、亦有莫大之期望、將來爲備劃期的飛躍、其重要性愈應增大。

誓起擊滅英美
魯各縣官民戰意昂揚

（濟南分社通訊）自國府宣佈參戰後、英美宣戰、各地立呈緊張狀態、官民意志、與衛護勢、一致擁護、魯省各縣官民亦極熱烈、且其情緒與日俱增、兩月以來、益形火熾是以臨邑、廣饒、臨朐等各縣、皆有擴大宣傳之工作。

一臨邑一 該縣知事府振強化治安、並擴大參戰宣傳起見、飭宣傳班長率同該班全體及學生宣傳隊、赴一區孫家鄉趙馬家莊戴家莊、卞家廟一帶、實施鄉村巡迴宣傳工作、所到之村莊遍貼醒目標語、並集合民衆演講及表演話劇、與發散宣傳單數種、更於該鄉公所內、集合保甲長等百餘名開座談會、首由宣傳班長講解國府對英美國宣戰之意義並講述東方文化精神、次由宣傳員表演話劇、及散發傳單畫片、保甲長等均已明瞭興奮異常。

一廣饒一 該縣知事趙鴻賓、以值此參戰之期、理應及時奮發、熱烈擁護、特轉飭各集會之期、分赴各鄉鎮宣傳、由總知事及其他宣傳人員、輪流講演國府宣戰之意義及月來行政各方面之新進展、聽衆皆爲所動、情緒極見熱烈、講畢更視察各小學、隨時加以訓導與指示。

一臨朐一 該縣當局以大東亞戰爭進展之第二年、國府亦及時參戰、以求中日共存共榮之實現、而謀聖戰之早日完遂起見、乃召集地方鄉紳及區長等舉行參戰座談會、並飭宣傳班輪赴各街頭講演宣傳、民衆、歡忭鼓舞、今爲擴大宣傳、一引起國民意念起見、日前特組織集市街頭講演宣傳隊、分頭實施工作云。

加強參戰實力
邳縣縣長獻金六千

（徐淮通訊）國民政府正式對英美宣戰以來、舉國上下、莫不一致在參戰體制下、與友邦同甘共苦、以互助之精神、團結一起、向殲滅英美之途邁進、以期大東亞聖戰早日完成、邳縣縣長張盈氏、前爲表示擁護參戰之決意、特率全縣官民獻納國防獻金六萬元、近更爲加強戰爭實力計、復於日前向徐方繳納飛機獻金六千元、俾使早戰早成、則東亞復興指日可期云。

新民會紀念還都
舉辦馬拉松賽
並中日交驩足球賽

三月卅日爲國府還都三週紀念、全國各地盛大舉行紀念行事、新民會青島特別市總會爲慶祝還都紀念、將舉辦中日交驩足球賽及馬拉松競走大會、中日青年皆得報名參加云。

新新民會旗
市總會轉發懸掛

新民會青島特別市總會、頃由中央總會發下新會旗甚多、飭發各級總會、以便張貼懸掛、青總會昨已分發膠州、即墨、李村等三區總會及各轄同分會、張貼懸掛云。

膠州區警察出動
進剿韓福德匪部
匪連長一名當場被斃

膠州區行政辦事處、警察科於本月十六日下午九時、依據探報、婁立川匪第一團長韓福德以下三十名、機槍一挺、在三區石龍屯一帶蠢動、催款等情、當由巡官郭彼峰、率警馳往討伐、詎甫至小西庄、即遇匪六十餘名、遂於月光下發生激戰、經一時許、匪不支、向東方潰逃、當夜至小灣稍、於十七日拂曉五時、又會同小灣駐在口自衛團人員、搜向東搜索前進、六時半至毛家莊、發現騎車匪八十餘名、經我方追擊後、乃向石龍屯撤退逃去、及追至石龍屯後、該匪頑強之韓福德大部匪人、當即被覺、遂藉地勢頑強抵抗、乃又發生激烈戰鬥、經二時許、匪始不支向東南方潰逃、我小廠擒自衛團隊長韓福山等三名、因奮勇追剿、致中彈傷、匪方死亡連長一名、至午二時許、我隊高奏凱歌各回原防云。

掖縣普遍鑿井
年內可完成千眼以上

（掖縣通訊）該縣對增產運動、竭力推行、頃因時屆春令、正鑿井最好機會、縣署特飭令建設科於奉令後、即協同宣傳班、積極推行鑿井運動、逐日赴鄉間督導、闡述鑿井之利益、一般民衆經此提倡、皆踴躍鑿井、勵工者甚多、預計本年度當完成千眼以上、此後本縣產糧之收穫、定有擴大之增加云。

勵行拒毒
展開宣傳

（文訊）本縣徐知事、以鴉片流毒、甚於洪水猛獸、若不根本掃滅、遺害不知伊底、故到任之初、即諭飭所屬、勵行禁毒、頃復奉省令禁絕毒品、特飭宣傳班展開拒毒宣傳、該班

徐知事爲顧及鄉省之健康、並使其早日脫離苦海、特飭令縣立醫院、對戒毒者無限制免費收容云。

徹底維持風化
嚴禁旅店容留遊娼

青島爲華北重要港都、人口稠密、商業繁盛、而各旅店營業者、爲招攬顧客、企圖漁利起見、竟任意容留遊娼、引誘顧客、藏垢納污、莫此爲甚、市警察局、爲維持風化、注重治安起見、特飭屬嚴查取締使其肅清云。

雜貨市價
微見進升

青市近來現貨交易市場、各種雜貨市況、因銷路阻塞、以致各貨市價續趨低下、而呈沉滯之象、詎自前市乃微見進升、以轉緩和之氣、昨市則復略升、成交亦較前爲旺、茲以現在場中人情觀之、目前或不至再下降、于平和途中收市、以今市狀況觀之、前途仍不有波云。

現生油市價
復告昂騰
期生油亦見活躍

青市取引所物產交易市場、近來之交易市況、升降靡定、前數日間、曾一度疲落、似有一疲再疲之勢、詎意近二日、又由疲轉升、故二十三日之現生油交易、又有昂騰之勢、各副納意殷切、因乃續漲十元、以二百九十五元價成交、且生油市、因受現油銷下強化之影響、亦不示弱、故初拍即以高價開出、惟市氣漸漸趨穩、交數頗廣、銷下頓見活潑、期漸見清淡、惟後場開拍、人情又示活躍、開價較午前再高數元、惟以開價不低、尾市行又

內外行情（三月廿三日）

△生油期貨前場

三月開	二二二、〇〇
最高	二二二、〇〇
最低	二二一、〇〇
收盤	二二一、〇〇
成	二車
四月開	二三〇、〇〇
最高	二三一、〇〇
最低	二二四、〇〇
收盤	二二六、〇〇
成	一七八車

△生油期貨後場

三月開	二二五、〇〇
最高	二二五、〇〇
最低	二〇九、〇〇
收盤	二〇九、〇〇
成	二車
四月開	二二六、〇〇
最高	二二八、〇〇
最低	二二三、〇〇
收盤	二二五、〇〇
成	一一四車

△土產現貨

現生油	二九五、〇〇
成	六五〇簍
淨生油	三〇〇、〇〇
成	三〇桶
棧車油	三一〇、〇〇
成	三車

飛機獻金者芳名錄

△興亞新報代收者

濟南銀行青島支店東正雄	一千元
二十一日夜青興入場者獻金	五百十一元七角一分
大坪洋行新宅乙次郎	五百元
東周一	一百元
隆光公司田中晴二	一百元
中島イト	一百元
第五町內會第八隣組一同	三十三元
市內一中學生	二元六角
清水洋行	一千元
倉脅武治	五百元
大連製冰株式會社青島支店社員一同	三百六十五元六角
第六町內會第六鄰組一同	一百十元
田原治男	五十元

兩社累計十八萬三千九百五十三元八角一分

我們要確保農產減低物價

怎能殺盡淋球菌

所有化學療法劑中唯獨阿爾巴基爾、毫無遺憾地發揮其原來的偉功而將淋球菌、化膿菌等確實的殺滅一空。

因之不需何等外科手續單由內服急速呈效治癒現象而消退排尿疼、炎症腫脹等自覺症狀、消滅膿球淋絲等溷濁。

特別對於一些頑性淋菌、愈奏確實的殺菌力同時又產生組織自身之抗菌力、故其効果、既神速又確實！

二〇片・一〇〇片 各地藥房均有出售

急慢性淋疾 淋巴腺炎 中耳炎 扁桃腺炎 婦人科疾患 蓄膿症 其他化膿症

山之內製藥株式會社 北京內三區東四北大街一三四號 奉天市大和區紅梅町二番地 上海・南京・香港・東京・大阪

KH-31

雙美人牙粉

クラブ齒磨

效力超衆 品質第一 潔齒防蝕 永絕牙患

總行 大阪 中山太陽堂

（分行）奉天・天津・大連・青島・上海・南京・漢口

普通玻璃、各種厚玻璃、白冰屑玻璃 鐵絲玻璃、絲紋玻璃、磨沙玻璃

三昌玻璃販賣組合

太田洋行

青島滄口路六五號 電話2（七二〇五六五）號

倉庫雲南路一八二號 電話2五一一六號

出品 各種衡器修理代客

青島台東三路一八號 復生機器商 電話（3）0447轉

本公司創設有年久蒙各界賜顧無任感謝茲爲擴充營業酬答主顧大宗收買各種雜木、楸木、製作各種木材箱板物品價額低廉如蒙賜顧竭誠歡迎

營業 各種雜木 大小箱板 家俱材料 各樣板方

科目 建築材料 各式地板

瀋陽路二十一號

協茂木材股份有限公司 電話三、〇二八〇

鐵騎銀瓶傳

王度廬著・錢海畫

第十回

感深交弟頒便作妹　依巧計單騎往揮劍

也必有人到玉欽差屋裡去稟報、厭驚、她便先躲在暗處辦出來欽差寄居住之所、然後趁着一些人慌亂、向各處找、往各處看、連喜又往裡間去「稟大人勿驚」之際、連這外屋也無人之時、她就比秋風兒還快、進來就藏在屏風後面、扒着屏風的縫兒偷瞧看見連喜打一回盹兒、又驚醒一下、並且用手指撚着桌上放着的碗裡的茶直擦眼睛、其實雲瓶自就就是這時候走出屏風、被連喜看見了也無妨礙、但她究竟不願讓別人知曉、雖然外已打過了四更、她卻一點也不着急、就又站立了一會、看見連喜閉着眼睛、頭又垂下去了、她才趁此時又像一股風兒似的就轉出了屏風、走進了裡間、那棉簾子也沒有被說出一點聲響、連喜也沒有查覺、只「啊」的一聲又打了個呵欠。裡屋中升着個很旺的小白爐、暖得令人的身上都發燥、藥味濃厚撲鼻、桌上的燈光線暗、那木榻上正臥着欽差玉寶恩、蓋着錦被、似睡非睡、覺出有人來到了他的身邊、他就一半呻吟、一半低聲地叫道：「連……」雲瓶卻突然過去在他的半睜開的病眼之前擺了擺手、驚得玉欽差立時將眼睛睜大、面現恐懼之色、春雲瓶卻回過一隻手去將桌上的燈往起挑一挑、使得光線增大、故意叫欽差看見了自己的容貌、她這一隻手仍然擱動、面灑着欽差的臉很近、她低聲說：「您別害怕！我是春雲瓶、玉嬌龍的女兒！」玉欽差更是驚訝、說：「哦！」但他也把聲音壓下、遲緩無力地說：「姑娘！你是怎麼進到這裡來的？剛才在此處間的人、就是你麼？」春雲瓶點點頭說：「這幾次到這裡來的、都是我、我沒有別的事、只是要見見您！因爲我們來到她化、所以不走、也就是等候見您！」玉欽差歎息着說：「你想、我是奉欽命來此、又加上病總不愈、我怎能够見你呢？此次我自京西來、路上有幾次都幾乎出事、尤其那一夜住在陝西楊橋鎮地方、在店房中深夜有人進了我的屋中、那時也無人查覺。」雲瓶驚呆地聽到這裡、就傻然說：「那大半是我的爹爹、您的外甥！」玉欽差微微地點頭、說：「她在燈旁、雖穿着男裝、雖面容憔悴、並且她向我說了幾句話、她以爲我已經聽見了、她就走了、其實我連一句也沒聽明白、因爲她的聲音太低、我只見她的嘴動、卻沒聽出一點聲音！」雲瓶不由得痛哭嚥泣說：「那、那時是因爲她有病呀！她老人家已經、已經死在沙漠裡了！……」玉欽差也面現感容、閉了一會眼睛、又微微地歎氣、並點頭說：「我也聽連喜說過了兄妹之情、我那能心裡不難過？可是以她早先所作的事、以我現在的官職、我哪能！無論她是生是死、我哪能認她呢！咳！」雲瓶說：「我也不是叫您認我們、我論誰一生作事隱秘、究竟我是否她的親生女兒、她也沒告訴過我、只是上次我信上說過的那個韓鐵芳、那倒實是她的兒子、是你的外甥、那人年輕曾武、生性剛直、現今就住在這城裡北大街的店中、你若是不管他、他將來可就難免淪落江湖、走入邪路、跟隨小虎一個樣了、你若是能把他找了來、栽培他、

日語講座

此レハ皆純綿デスカ。（這都是純綿的嗎？）

ソウデス洗濯ニモ耐エ丈夫デス。（是的、又經洗又結實。）

今日節目

▲八・三〇新民體操▲八、五〇初等日語講座（第一八六講）內田章▲九、一〇時局解述▲九、三〇新聞▲九、五〇商情行市▲一〇、〇〇行政工作報告（以上北京）▲一一、五〇唱片、1大東亞總進軍之歌、2四郎探母（青島）▲一二、〇〇報時（東京）家庭常識、主婦妊娠須知（二）（北京）▲一二、一〇唱片（青島）▲一二、一五娛樂節目、一、廣東音樂、懶畫眉（外四曲）韶光社演播、二、相聲、財迷架、李金▲一三、一五新民時間（以上北京）▲一三、二五唱片（青島）▲一三、三〇評書、水滸傳（第四〇一回）蔣評芳▲一四、一五對小學校放送▲一四、四五娛樂節目、一、戲迷傳、寶梅勝、華子元、二、單弦、煙酒門玩、果殿文、三、京音大鼓、長坂坡、新國雲▲一八、〇〇新聞▲一八、一五兒童時間、西單廣條小學學生演播、兒童新聞▲一九、一〇、腕子戲、張生跳牆、郭榮山▲一九、四〇新民講壇、新民會宣傳局長陳宰平▲二〇、〇〇新聞▲二〇、二〇家庭衛生講座、預防白喉、王炳文▲二〇、四〇樂亭大鼓、昭君出塞、王佩臣▲二一、〇〇由滿洲轉播（未定）▲二一、二〇、三〇居山大鼓、蘆花蕩、劉寶奎（以上北京）▲二二、〇〇報時（東京）新聞及新聞解說（北京）地方新聞及預報節目（青島）▲二二、三〇京劇（北京）

象局常識

古譜正誤　雪夜擒將　徐鴻海 劉蘭孫合編

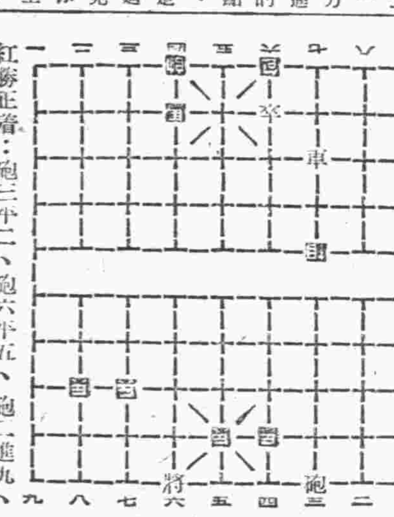

紅勝正着：砲三平二、砲六平五、砲二進九、砲五進二、車三進二、砲五退二、砲二平五、相七退九、車三平一、兵五進一、將六平五、馬四進六、砲五退三、帥四進一、砲五平三、馬六進五、砲一進一、帥四進一、車一退二。本局紅砲三平二一着、實爲制勝關鍵、黑雖多變、終屬無濟、惟紅亦不可自誤、如福柯譜原着也。

附設戒烟專科　保險剷除三害　自由戒除　不誤工作　收費低廉　保無痛苦　【1】鴉片【2】海洛英【3】嗎啡　四方路中段東首　光瑞診所

三環白蘭地　牌子老　味道好　定價小　遼東灑造廠出品　電話27523　東雲批發

專科淋病　本診所醫師對於花柳淋病曾下多年苦心研究經驗豐富採取世界名藏最新化學治療法對於魚口便毒二十四小時消除男女急慢性淋病當日見效以上各症無不藥到病除負責根治確具把握　公利診所

亞細亞旅社飯店　地址：安徽路三一　地點：適中　設備：完全　裝潢：偉大　伺候：週到　家常：小吃　歐德：大菜　味道：適口　價目：從廉　電話：二五二九〇

遺失居住證聲明欄

[illegible]

遺失聲明　置產聲明　出租聲明　出號聲明　遺失聲明　置產聲明　聲明作廢　遺失聲明　父子脫離啓事　出號聲明　緊要聲明　遺失聲明　出號聲明　鳴謝高齡醫院闞院長　置產聲明　遺失聲明　退股聲明　出號聲明　遺失聲明　出號聲明　遺失聲明　聲明作廢　緊要聲明　盤聲明　招募

[illegible]

患者注意　包皮過長之害小則易藏污垢大則防礙生育欲想解除花柳痛苦速來本院割去包皮　手術敏捷　收費低廉　三山醫院　地址 東鎮威海路首　電話（三）〇四八五

獨具特效　紅螢化瘰膏　百發百中　屢用屢效　本市經售　黃縣大德生製

大相士　王國華

青島總經理山東路中西大藥房　各藥房均售

包戒鴉片。海洛英。嗎啡　住院免費　看護週到　簡章承索即奉　董書田醫師　青島黃島路五十號

調經　花柳　經閉　白帶　舒肝　腎虧

光陸東鎮分院　筱麒麟童　陳花巧　今天夜戲　桃李爭豔　千里送京娘
慈光大戲院　今天公演
金城大戲院　劉金霞　花月蘭　劉陳筱紫
光陸電影院　今天公演　鐵漢　瀟湘秋雨
中和戲院　雲燕銘　宇宙鋒　鐵公雞　追韓信　全部王寶釧
平安　今日公演　蕩婦　夢斷關山
明星　今日公映　貓橋　紅杏出牆
光陸　盤絲洞　愛的微笑
福祿壽　今日公映　小婦人　盤絲洞

良川大醫院　專門技術多年經驗最新化學醫學設備各種機械用藥特效一　電話（2）二三二五號　地址 德縣路十八號　時間 上午八時起至下午九時止

張萬年大夫　花柳性病專科　特備最新科學化電療裝置短波療淋機電子透熱機紫外線赤外線太陽燈等採用歐美名廠特效靈藥對於急慢性淋病硬性軟性下疳魚口便毒以及花柳病轉移各症經過治療後使人叫絕本醫據免疫療法以多年之經驗對各期花柳淋病確具把握負責根治　電話二七七四四

三井洋行　經理品目列左　電話代表號碼

精神治病不針不藥　精神治療專家宋本昭啓

玲奮電機　出類拔萃　放胆採用　効力最高　保證使用　青島代理 信誼藥廠

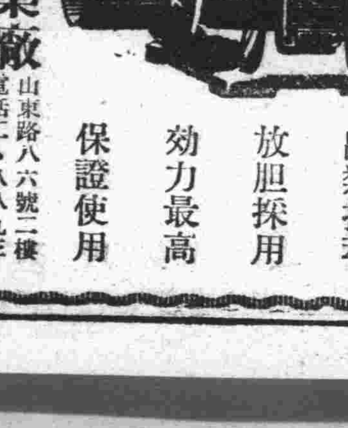

大阜銀行　青島總行電話

欲保障財產安全請向　三菱海上火災保險公司保險　▼種類 火災、海上、運輸、汽車　▼優點 信用卓著 資本宏大 手續簡便 保費低廉 直接保單 賠款迅速　三菱公司保險部

強腎丸　總經理廣東藥品商店

肺立甯　主治 哮喘咳嗽氣管炎 百日咳傷風咳嗽　每瓶定價三元　青島南洋藥房總經理